



PIANO DEGLI INTERVENTI

PER IL DIRITTO ALLO STUDIO

ANNO SCOLASTICO 2022 – 2023

Assessore Istruzione: Karin Cattaneo
Responsabile del Settore Affari Generali/Servizi Educativi dott.ssa Valeria Saita
Ufficio Scuola Truccazzano Christian Marino



PREMESSA

Il Piano del Diritto allo studio è il documento annuale mediante il quale l'Amministrazione Comunale programma gli interventi economici finanziari ed i servizi nelle scuole del territorio, offrendo ulteriori opportunità educative e formative agli studenti.

La scuola è uno dei principali strumenti per garantire il futuro della nostra società, in virtù del suo ruolo fondamentale nello sviluppo dell'individuo e della sua identità sociale. È quindi chiamata ad assicurare didattica e servizi di qualità, all'interno di un ambiente che permetta ai ragazzi di poter crescere, formarsi e costruire la propria socialità.

L'Amministrazione Comunale sostiene il diritto allo studio garantendo inoltre i servizi di trasporto e ristorazione scolastica, educativa scolastica rivolta agli alunni più fragili, offre servizi di pre e post scuola al fine di agevolare le famiglie nelle attività lavorative; garantisce la manutenzione ordinaria e straordinaria degli edifici, offre supporto ai progetti didattici ed educativi individuati dalla scuola; attraverso contributi per il diritto allo studio supporta i nuclei familiari in difficoltà; riconosce ed incentiva gli studenti capaci e meritevoli promuovendo borse di studio.

Al fine di favorire l'arricchimento dell'offerta formativa si sono realizzate collaborazioni con associazioni culturali e sportive, gruppi di volontariato, organismi privati e realtà commerciali e produttive con particolare attenzione a quelli presenti sul nostro territorio.

La volontà e gli sforzi dell'Amministrazione, nella proposta dei propri progetti, sono rivolti a stimolare nei ragazzi l'amore e l'attaccamento per il proprio territorio e in modo più ampio per le Istituzioni. Attraverso Il Consiglio Comunale dei Ragazzi e delle Ragazze si vuole incoraggiare e sostenere la partecipazione delle nuove generazioni alle celebrazioni dei valori civili.

L'aspirazione è che le esperienze così maturate dagli studenti nella carriera scolastica si traducano in una loro successiva e consapevole partecipazione attiva nella società. Il progetto "Un paese" vuole far conoscere, ai nostri studenti, persone "speciali" che a vario titolo hanno operato positivamente per migliorare il luogo dove sono nati. Da questo progetto nascerà un documento che verrà condiviso dai ragazzi attraverso i canali da loro più utilizzati, quelli in ambito tecnologico.

Torna anche il progetto di educazione alla legalità tenuto dal Corpo di Polizia Locale. Conoscere i nostri diritti e doveri per una cittadinanza attiva e consapevole.



Naturalmente il Piano proposto per l'anno scolastico 2022/2023 non può non tenere conto dell'emergenza sanitaria determinatasi in conseguenza della diffusione epidemica del COVID-19 . La ripartenza dell'anno scolastico 2022/2023 è necessariamente avvenuta nel rispetto delle indicazioni finalizzate alla prevenzione del contagio emanate dalle Istituzioni del Sistema nazionale di Istruzione - ovvero delle ulteriori disposizioni normative nazionali e/o regionali.

Seppur tutti ci auspichiamo un lento ritorno alla normalità è comunque necessario individuare azioni, interventi e/o modalità organizzative che garantiscano il giusto bilanciamento tra il diritto allo studio, la socialità e il gioco dei bambini e degli adolescenti e la necessità di garantire condizioni di tutela della loro salute, nonché di quella delle famiglie e del personale educativo ed ausiliario impegnato nello svolgimento delle diverse iniziative.



FINALITA' del PIANO

“La Scuola è aperta a tutti. L'istruzione inferiore, impartita per almeno otto anni, è obbligatoria e gratuita. I capaci e meritevoli, anche se privi di mezzi, hanno diritto di raggiungere i gradi più alti degli studi [...]”

(Costituzione della Repubblica Italiana, Articolo 34)

La Scuola attraverso gli organismi competenti (Collegio Docenti, Consiglio di Istituto) elabora proposte finalizzate a realizzare il Piano dell'Offerta Formativa e l'Amministrazione Comunale interviene per 'ampliare e sostenere l'Offerta stessa, anche attraverso l'elaborazione di progetti voluti e sostenuti dall'Amministrazione stessa, ritenuti importanti per la formazione umana e civile dell'uomo e del cittadino di domani. Gli enti locali sono, infatti, chiamati a contribuire al miglioramento della qualità dell'offerta formativa, al potenziamento dei servizi messi a disposizione della scuola, alla rimozione degli ostacoli economico-sociali al fine di garantire a tutti le stesse opportunità per essere più vicini alle esigenze degli studenti e delle loro famiglie.

Il Piano che qui si presenta, intende perseguire i seguenti obiettivi:

- garantire il diritto di accesso all'istruzione obbligatoria agli studenti diversamente abili attraverso il servizio di educativa scolastica;
- fornire libri di testo agli studenti;
- offrire un sostegno all'attività didattica;
- offrire la possibilità di ampliamento dell'offerta formativa didattica;
- sostenere progetti che le singole scuole realizzano con buona ricaduta didattica per tradizione consolidata.

L'Amministrazione Comunale, con la stesura del Piano per il Diritto allo Studio, ribadisce il forte e chiaro messaggio di apertura alla collaborazione proficua con tutti i cittadini, gli insegnanti, i genitori, i volontari, affinché le loro iniziative e le loro idee, vengano realizzate ai fini di una continua crescita culturale dei bambini e dei ragazzi.



Istituti Scolastici sul territorio

Le Scuole del Comune di Truccazzano fanno parte dell'Istituto Comprensivo di Pozzuolo Martesana che ha la sua sede in Pozzuolo Martesana – Piazzale Nenni n.1.

Telefono: 0295359750 - Mail: miic8b500q@istruzione.it - Sito internet: www.pozzuoloscuole.it

L'Istituto Comprensivo "Alessandro Manzoni" di Pozzuolo Martesana, istituito con l'anno scolastico 1999/2000 si articola su 10 plessi:

- Scuole di Truccazzano: Infanzia, Primaria e Secondaria
- Scuole di Albignano: Infanzia e Primaria
- Scuole di Pozzuolo Martesana: Infanzia, Primaria e Secondaria
- Scuole di Trecella: Infanzia e Primaria

In tutti e tre i settori formativi dell'Istituto Comprensivo la pratica didattica prevalente è volta ad offrire soprattutto opportunità, stimoli; definire situazioni di apprendimento che favoriscano la costruzione delle conoscenze da parte degli alunni. Realizzare percorsi di didattica laboratoriale, sia nelle classi, sia nelle aule attrezzate dei laboratori; progettare percorsi di apprendimento cooperativo consente di rendere gli alunni protagonisti del proprio sapere, di porli al centro dell'azione educativa, di tener conto della singolarità e della complessità di ciascuno di loro, al fine di promuovere lo sviluppo di una consapevolezza e di un senso di responsabilità che consenta lo sviluppo di competenze chiave, necessarie a comprendere i contesti socio-culturali nei quali gli alunni dovranno vivere e operare.



Plesso di Truccazzano

Scuola dell'Infanzia "Teresina Riva" – Via Quasimodo -

Telefono e Fax: 0295309200 - mail: infanziatruccazzano@tiscali.it

Viene frequentata da 57 alunni suddivisi in tre sezioni, nella scuola si attua l'orario dalle 8,00 alle 16,00.

- | | |
|----------------------------------|------|
| • Residenti | n.53 |
| • Provenienti da altri Comuni | n.4 |
| • Stranieri | n.7 |
| • Iscritti al servizio mensa | n.55 |
| • Iscritti al servizio trasporto | n.18 |

Scuola Primaria "F.lli Ferrandi" – Via L.Da Vinci -



Telefono 0295369129 - Fax: 0295368733 – mail: scuolatruc@libero.it

Viene frequentata da **122** alunni suddivisi in due sezioni. La sezione A che comprende le classi 1^a, 2^a, 3^a, 4^a, 5^a e la sezione B che comprende la classe 4^a, nella scuola si attua l'orario dalle 8,30 alle 16,30.

- Residenti n.113
- Provenienti da altri Comuni n.9
- Stranieri n.25
- Iscritti al servizio mensa n.119
- Iscritti al servizio trasporto n.50

Scuola Secondaria di 1° Grado “G.Pascoli” - Via S.Quasimodo

Telefono e Fax: 029583051 - mail: mediatruccazzano@libero.it

Viene frequentata da **147** alunni suddivisi in tre sezioni.

La sezione D che comprende le classi 1^a, 2^a, 3^a; la sezione E che comprende le classi 1^a, 2^a, 3^a; la sezione G che comprende la classe 3^a.

Tutte le sezioni attuano l'orario dalle ore 7,55 alle ore 13,55 dal lunedì al venerdì.

- Residenti n.141
- Provenienti da altri Comuni n.6
- Stranieri n.31
- Iscritti al servizio trasporto n.99

[Plesso di Albignano](#)

Scuola dell'Infanzia “Don Cornelio Cossu” - Via Pio XII -

Telefono e Fax: 029583593 - mail: infanzia.albignano@tiscali.it

Viene frequentata da **45** alunni suddivisi in tre sezioni, nella scuola si attua l'orario dalle 8,00 alle 16,00.

- Residenti n.43
- Provenienti da altri Comuni n.2
- Stranieri n.4
- Iscritti al servizio mensa n.43

Scuola Primaria “Caterina Nosotti” - Via Pio XII

Telefono: 029583179 - Fax: 029583787 – mail: elem.albignano@tiscali.it

Viene frequentata da **97** alunni suddivisi in due sezioni. La sezione A che comprende le classi 1^a, 2^a, 3^a, 4^a, 5^a e la sezione B che comprende la classe 5^a, nella scuola si attua l'orario dalle 8,30 alle 16,30.

- Residenti n.91
- Provenienti da altri Comuni n.6
- Stranieri n.12
- Iscritti al servizio mensa n.97



I dati relativi alle iscrizioni ai servizi sono aggiornate ad ottobre 2022 e suscettibili di variazioni.

Popolazione residente settembre 2022

N. 5.865

n. 536

Popolazione scolastica residente (3/13 anni)

pari al 9,14% dei residenti

Ecco il riepilogo degli alunni iscritti per l'anno scolastico 2022/2023 suddivisi per frazione:

Plesso	iscritti	Truccazzano	Corneliano	Cavaione	C.Rozza	Albignano	Magretta	M.Nero Malombra M.Grappa	Non Res
INFANZIA DI TRUCCAZZANO	57	28	10	13	0	2	0	0	4
INFANZIA DI ALBIGNANO	45	1	0	0	0	42	0	0	2
PRIMARIA DI TRUCCAZZANO	122	59	20	23	3	3	0	4	9
PRIMARIA DI ALBIGNANO	97	1	0	0	0	90	0	0	6
SECONDARIA DI 1° GRADO	147	45	7	22	3	64	1	0	6
TOTALE	468	134	37	58	6	201	1	4	27

Andamento storico del numero degli iscritti

Scuola	AS 2016/2017	AS 2017/2018	AS 2018/2019	AS 2019/2020	AS 2020/2021	AS 2021/2022	AS 2022/2023
Infanzia Truccazzano	75	75	64	65	60	60	57
Infanzia Albignano	61	66	63	60	52	56	45
Primaria Truccazzano	155	161	160	137	124	124	122
Primaria Albignano	132	123	116	112	111	93	97
Secondaria 1° Grado	154	140	146	163	168	165	147
Totale	577	565	549	537	514	498	468

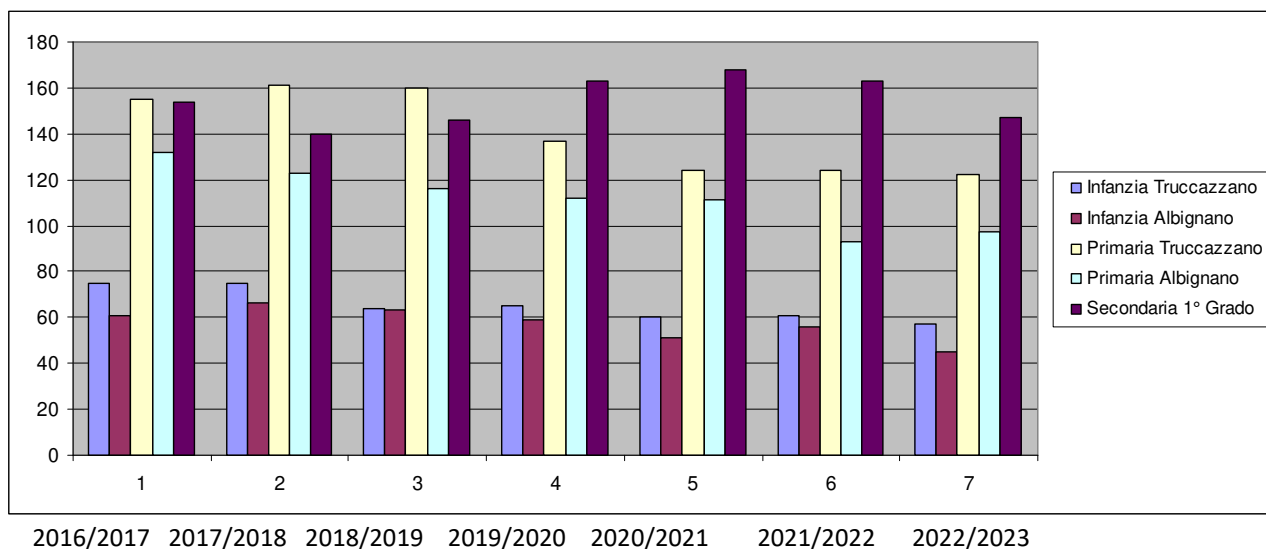

Come si può notare la popolazione scolastica si è mantenuta abbastanza costante negli anni con una lieve flessione per la Scuola dell'Infanzia e per questo anno scolastico anche un decremento per la Secondaria.



1.A - TRASPORTO SCOLASTICO

Il servizio di trasporto scolastico viene garantito agli studenti delle Frazioni che frequentano i tre ordini di scuola e viene articolato in base agli orari scolastici delle singole scuole, per ragioni di sicurezza e normative non è possibile fornire il servizio al di fuori della viabilità ordinaria con fermata presso cascine, case sparse e/o altre località.

Il servizio è stato appaltato a far data del 1 gennaio 2022, mediante gara a rilevanza pubblica, alla società MANGHERINI SRL srl; viene garantita la figura dell'accompagnatore su ogni autobus utilizzato e per ogni ordine di scuola.

Ricordiamo che già dall'anno scolastico 2019/2020 l'Amministrazione Comunale, con notevole sforzo, ed al fine di sostenere le famiglie anche dal punto di vista economico ha scelto di rendere questo servizio **GRATUITO**.

A seguito della decisione dell'Amministrazione le famiglie hanno avuto ed avranno questi risparmi:

- per il trasporto di uno studente € 90€ annuo
- per il trasporto di due fratelli € 135,00 annuo (€67,50 x 2)
- per il trasporto di tre fratelli €175,50 annuo (€58,50 x 3)
- per il trasporto di quattro fratelli 216,00 annuo (€54 X 4)



Le famiglie che intendono avvalersi del servizio di trasporto scolastico devono presentare idonea domanda su modulo predisposto dall'Ufficio Istruzione.

Il personale della Polizia Locale proseguirà la sorveglianza durante gli orari di entrata ed uscita degli studenti dagli edifici scolastici

presso gli attraversamenti pedonali.

Per offrire un servizio efficiente, verrà periodicamente controllata la corrispondenza tra gli orari di trasporto e gli orari scolastici, l'ubicazione delle fermate con le esigenze degli utenti.

All'ottobre 2022 risultano iscritti 167 alunni.

La Ditta sta seguendo le indicazioni normative rispetto all'emergenza sanitaria in atto.

SERVIZIO TRASPORTO "EXTRASCOLASTICO"

L'Amministrazione mette a disposizione dei trasporti gratuiti in occasione di gite o visite culturali che si tengano nei giorni di scuola.

Il servizio viene fornito per n.1 autobus da max 55 posti e per una distanza massima complessiva A/R dalla scuola di 50 km.

Le date, i luoghi e gli orari delle uscite extra-scolastiche saranno comunicate direttamente dalle differenti Scuole alla Ditta incaricata con un congruo anticipo sulla data di effettuazione.



Il numero dei viaggi è stato definito in sede di gara d'appalto e non è possibile modificarlo, così come non è possibile ad una Scuola usufruire di viaggi non utilizzati da altre Scuole.

Ecco la specifica dei servizi gratuiti garantiti:

SCUOLA	N.USCITE per anno scolastico
Sc. Infanzia di Truccazzano	3
Sc. Infanzia di Albignano	3
Sc. Primaria di Truccazzano	5
Sc. Primaria di Albignano	5
Sc. Secondaria di 1° Grado Truccazzano	10



1.B SERVIZIO DI REFEZIONE SCOLASTICA

L'organizzazione del servizio di refezione scolastica è un aspetto di alto rilievo all'interno del panorama scolastico. La refezione scolastica non rappresenta un momento di solo servizio, ma concorre all'educazione alimentare e si connota come momento educativo, quindi parte integrante dell'intera attività scolastica.

Particolare importanza assume l'azienda appaltatrice del servizio di refezione scolastica; per il nostro Comune, a seguito di una gara d'appalto a valenza europea espletata lo scorso luglio, il servizio è stato affidato alla società "SODEXO ITALIA SPA", vincitrice della gara a valenza europea, per il periodo 1 settembre 2021 al 31 agosto 2026.

I refettori sono stati predisposti per garantire la loro fruibilità senza disagi, così come disposto dalla vigente normativa in materia.

Presso le due scuole dell'infanzia non vengono effettuate turnazioni viceversa nei refettori delle scuole primarie vengono effettuate due turnazioni.

Quanto sopra è stato predisposto dai Responsabili di Sodexo e concordato con le Istituzioni Scolastiche.

I pasti vengono preparati presso il centro cottura di Via S. Quasimodo e distribuiti nelle mense delle rispettive Scuole dell'Infanzia e Primarie. Il menù viene preparato rispettando tabelle dietetiche elaborate secondo le linee guida della Regione Lombardia e rispettando i valori nutrizionali per ogni fascia d'età degli studenti. Sono stati inseriti prodotti italiani, biologici, D.O.P. e a filiera corta è vietato l'utilizzo di prodotti OGM.

I menù sono sviluppati su quattro settimane e su due periodi (menù invernale ed estivo), sono previsti anche piatti tipici del territorio di appartenenza, proprio per educare il bambino ad apprezzare sapori diversi.

Attenzione è dedicata alle diete speciali che vengono somministrate per particolari patologie nonché per motivi religiosi e culturali. E' previsto inoltre, oltre al menù del giorno, un menù dietetico "in bianco". Le richieste per diete debbono essere idoneamente documentate presso l'Ufficio Istruzione.



COSTI SERVIZIO REFEZIONE ATTUALI

ISEE familiare sino a € 7.700	1° fascia	€ 2,20 costo di un pasto per gli utenti
ISEE familiare da € 7.701 a € 10.000	2° fascia	€ 3,20 costo di un pasto per gli utenti
ISEE familiare oltre € 10.001	3° fascia	€ 4.20 costo di un pasto per gli utenti



Inoltre:

- ai non residenti nel Comune di Truccazzano sarà applicata la tariffa della terza fascia indipendentemente dall' I.S.E.E;
- in caso di mancata presentazione dell'attestazione I.S.E.E. sarà applicata la tariffa della terza fascia;
- l'esenzione o la riduzione del pagamento potrà essere accordata solo per motivazioni connesse ad effettive e comprovate condizioni di disagio sociale ed economico e previa valutazione svolta per ogni singolo caso dal servizio sociale;
- agli utenti in possesso di disabilità certificata viene concesso l'esonero dal pagamento;
- durante l'anno scolastico verranno effettuati controlli sulla regolarità dei pagamenti ed inviati eventuali solleciti.

Utenti aventi diritto:

Dall'anno scolastico 2020/2021 la richiesta di iscrizione al servizio va presentata **solo ed unicamente dai nuovi iscritti.**

Da questo anno scolastico 2022/2023 è attivo il servizio ON LINE per l'iscrizione dei nuovi iscritti.

Gli utenti già inseriti ed in possesso del codice personale vengono riconfermati d'ufficio, ovviamente rimane a carico del genitore la eventuale trasmissione dell'ISEE.

All'ottobre 2022 gli iscritti al servizio sono n314 (dato parziale) ai quali si aggiungono agli insegnanti.

Costo del servizio al Comune

La società Sodexo Italia fornisce il servizio di refezione scolastica al costo di € 4,53 oltre IVA 4% per singolo pasto per un totale di € 4,71.

Quindi l'Amministrazione comunale si farà carico della differenza, erogando indirettamente un contributo alle famiglie, per i seguenti importi:

€ 2,51 per singolo pasto per gli utenti inseriti nella 1° fascia ISEE di contribuzione

€ 1,51 per singolo pasto per gli utenti inseriti nella 2° fascia ISEE di contribuzione

€ 0,51 per singolo pasto per gli utenti inseriti nella 3° fascia ISEE di contribuzione

oltre al costo completo per gli utenti esonerati.





All'atto della redazione del presente Piano si evince la seguente suddivisione tra le diverse fasce di contribuzione:

Scuole	Alunni iscritti	1 FASCIA	2 FASCIA	3 FASCIA
INFANZIA	104	11	8	84
PRIMARIA	218	23	10	181
TOTALE	322	34	18	265

Per ragioni di privacy non vengono indicati gli utenti esonerati dal servizio

•Modalità e Punti ricarica per il pagamento del servizio da parte degli utenti

Viene confermata la modalità di pagamento del servizio refezione scolastica e trasporto presso i punti ricarica:

- Edicola Wilma Radaelli – Truccazzano, è possibile il pagamento POS e contanti
- Farmacia Comunale – Albignano, si sta verificando la possibilità di installare un POS dedicato.
- Ufficio Istruzione – Truccazzano - è possibile effettuare il pagamento SOLO con BANCOMAT/CARTA di CREDITO

Una importante novità verrà introdotta a breve: il pagamento on line tramite PAGOPA. Sarà cura degli Uffici informare l'utenza delle modalità che verranno introdotte.

Gli utenti, dotati di un codice PAN rilasciato dall'Ufficio, hanno la possibilità di ricaricare il proprio credito-mensa (versamento minimo € 20,00). Da esso verrà poi detratto il costo di ogni pasto consumato.

Commissione Mensa

La Commissione Mensa ha un ruolo fondamentale di controllo, in merito alla provenienza degli alimenti, la loro conservazione, la corretta distribuzione e la qualità del servizio.



1.C GESTIONE DOTE SCUOLA DELLA REGIONE LOMBARDIA

La Regione Lombardia, ai sensi della Legge Regionale 6 agosto 2007, n. 19 – D.G.R. VIII/6114/07, a partire dall'Anno Scolastico 2008/2009, ha istituito la "Dote scuola", per accompagnare lo studente nel suo percorso scolastico, sostenendo la sua libertà di scelta, il diritto allo studio e il merito.

La Dote è un nuovo complesso di contributi alle famiglie degli studenti che frequentano le scuole lombarde, primarie, secondarie di primo grado e secondarie di secondo grado, statali o paritarie, inteso a sostenere l'effettivo esercizio del diritto allo studio.

La Dote Scuola è articolata in diverse componenti, Per l'anno scolastico **2022/2023** sono previste **quattro componenti**:

- **Materiale didattico**, per l'acquisto di **libri** di testo, **dotazioni** tecnologiche e **strumenti** per la didattica;
- **Merito**, per premiare gli studenti che conseguono **risultati** eccellenti – Le domande non sono ancora aperte
- **Buono Scuola**, per la **retta** scolastica di una scuola paritaria o pubblica con retta di iscrizione e frequenza. Le domande non sono ancora aperte.
- **Sostegno disabili**, a parziale copertura del costo del personale insegnante impegnato in attività **didattica di sostegno** presso scuole dell'infanzia autonome, non statali e non comunali, e scuole paritarie (primarie e secondarie di primo e secondo grado) – domande dal 9 settembre al 21 ottobre.

Le domande sono compilabili e da parte dei richiedenti solo on line all'indirizzo:

<http://www.bandiservizirl.it>

La procedura per l'inoltro della domanda DOTE SCUOLA prevede la fase di autenticazione al sistema utilizzando lo SPID – Sistema Pubblico di Identità Digitale oppure la CNS – Carta Nazionale dei Servizi/CRS – Carta Regionale dei Servizi, e quindi la compilazione della domanda.

L'erogazione del contributo concesso quindi avviene tramite la CRS del richiedente.

L'Ufficio Istruzione è a disposizione per supportare ed accompagnare i genitori nel percorso di presentazione domanda.

La procedura, salvo i costi del personale dedicato a tale attività di supporto, non ha alcun impatto sul bilancio del Comune.





1.D FORNITURA LIBRI DI TESTO

L'Amministrazione Comunale, in base alla normativa vigente, è tenuta alla fornitura gratuita dei libri di testo per gli alunni delle Scuole Primarie. L'impegno di spesa previsto è di €12.000,00.

1E. BORSE STUDIO

L'Amministrazione Comunale, in collaborazione con la società A2A, intende premiare i propri studenti più meritevoli con borse di studio.

La somma prevista è di € 6.000,00 che saranno erogati agli studenti che abbiano terminato con successo il loro percorso scolastico.

Nello specifico saranno premiati:

- 6 studenti della Scuola Secondaria di primo grado che abbiano ottenuto una valutazione pari a 9/10 o 10/10 (€ 500,00).
- 6 studenti della scuola superiore che abbiano ottenuto una valutazione da 85/100 a 100/100 (€500,00).

A parità di valutazione, le borse di studio verranno assegnate agli studenti con reddito più basso in base alla dichiarazione ISEE.



1.F CONTRIBUTI PER LA GESTIONE DELLE SCUOLE

Gestione Ordinaria:

L'Amministrazione Comunale conferma il contributo di € 22,00 per singolo studente residente con una spesa prevista di circa **€ 10.000,00** (n.441 n studenti x €22 arrotondato), affinché l'Istituto stesso possa garantire la funzionalità didattica, la frequenza alla scuola degli alunni e l'attuazione dell'autonomia scolastica.

Finanziamento Progetti:

L'Amministrazione, inoltre, intende sostenere l'Istituto Scolastico Comprensivo contribuendo al finanziamento dei progetti proposti.

Le somme vengono assegnate a fronte delle proposte della scuola, lasciando la possibilità ai docenti di valutare le attività che ritengono più adatte ai loro alunni, sia in termini di valenza didattica che di continuità.

Il contributo complessivo dell'Amministrazione Comunale a sostegno dell'offerta formativa, per l'anno scolastico 2022/2023 è di **€ 13.100,00** suddiviso come segue:

- **€ 3.100,00** finanziamento progetti.
- **€ 10.000,00** per sovvenzioni.

COME VENGONO EROGATI I CONTRIBUTI

Il Responsabile del Servizio assumerà tutti gli atti necessari alla attuazione del presente Piano.

I finanziamenti previsti dal Piano annuale per il Diritto allo Studio verranno erogati secondo le seguenti modalità:

- Acconto pari al 50% dello stanziato entro dicembre 2022;
- Saldo all'atto della trasmissione, da parte del Dirigente Scolastico, di idonea rendicontazione che attesti tutti gli interventi finanziati con i contributi a carico del Piano dell'anno precedente.

Ulteriori interventi economici previsti

Omaggio agli studenti delle classi terze Scuola Secondaria del libro "Tana libera tutti, Sami Modiano, il bambino che tornò da Auschwitz" come indicato nel progetto **"Ricordare per conoscere"** per il quale è previsto uno stanziamento di **€ 1.000,00**

Contributo all'Associazione "Tennis Club Truccazzano" per il progetto **"Tennis a Scuola"** rivolto alla Scuola Secondaria **€ 900,00**

Spettacoli Natalizi offerti alle Scuole dell'Infanzia **€ 1.200,00**



2. INTERVENTI PER GARANTIRE PARI OPPORTUNITÀ FORMATIVE

Gli ambiti di intervento dell'assistenza educativa scolastica, al fine di garantire il diritto allo studio attraverso l'affiancamento di educatori professionali afferenti all'Ente locale, sono inquadrati :

L. 104/1992: legge cardine sulla disabilità e sui diritti delle persone disabili, che tratta anche del diritto dei bambini con handicap di ricevere una istruzione adeguata alle proprie condizioni e capacità;

Convenzione dei diritti delle persone con disabilità, che ha lo scopo di "promuovere, proteggere e assicurare il pieno ed eguale godimento di tutti i diritti umani e di tutte le libertà fondamentali da parte delle persone con disabilità..." , che fa da cornice di riferimento per l'Assessorato ai Servizi Sociali per garantire progetti educativi individualizzati finalizzati all'integrazione degli alunni diversamente abili;

Direttiva Ministeriale "Strumenti di intervento per alunni con Bisogni Educativi Speciali e organizzazione territoriale per l'inclusione scolastica" che garantisce appieno l'inclusione scolastica di tutti gli alunni che manifestano difficoltà nei diversi tipi di apprendimento, indipendentemente dalla causa.

2.A INTEGRAZIONE ALUNNI CON DISABILITÀ

INTERVENTI INDIVIDUALIZZATI

a favore di alunni diversamente abili (con certificazione)

L'assistenza educativa scolastica per gli studenti con disabilità certificata ai sensi della L. 104/1992 è finalizzata alla conquista dell'autonomia comunicativa, relazionale e di apprendimento.

A coloro che necessitano di "un'assistenza educativa per la comunicazione e le relazioni sociali" (dicitura inserita nella Diagnosi Funzionale redatta dal neuropsichiatra di riferimento), viene garantito l'affiancamento *ad personam* di un educatore/trice professionale che ha l'obiettivo di contribuire al realizzazione di un progetto che risponda ai bisogni specifici dell'alunno, denominato Piano Educativo Individualizzato (PEI) .

Il PEI è un documento-strumento che descrive la programmazione educativa e didattica, nel quale sono esplicitati gli interventi volti a una presa in carico globale dell'alunno con disabilità, condivisi da docenti, educatore/trice, servizi socio-sanitari e famiglia. Contiene, per ciascuna area di intervento (comunicazione, autonomia, relazione, apprendimento ecc.) finalità e obiettivi didattici, educativi e di socializzazione, metodologia e strumenti didattici utilizzati, modalità di valutazione.

L'intervento prevede l'affiancamento dell'alunno da parte di un educatore professionale che solleciti da un lato le specifiche e individuali capacità cognitive, apprenditive, relazionali e i processi di autonomia, dall'altro che stimoli e faciliti l'inclusione dell'alunno nella classe di appartenenza.

Le modalità relative alle richieste e alla erogazione degli interventi, sono contenute in un protocollo condiviso tra il Servizio Sociale, gli Istituti Scolastici e la Cooperativa Sociale "Progetto A" di Bergamo.



INTERVENTI EDUCATIVI
a favore di alunni con Bisogni Educativi Speciali

Agli alunni che non hanno diritto all'affiancamento individualizzato perché non in condizione di disabilità certificata ai sensi della L. 104/1992 ma manifestano, dopo attenta analisi, Bisogni Educativi Speciali (BES), viene garantito il diritto della personalizzazione dell'apprendimento mediante la predisposizione del Piano Didattico Personalizzato (PDP).

Il PDP è compilato dalla scuola e rappresenta un patto d'intesa fra docenti, famiglia e istituzioni socio-sanitarie.

In quest'ottica, e in ottemperanza alle normative ministeriali, l'Amministrazione Comunale, in condivisione con i referenti dell'Istituzione Scolastica, mette in atto le istruttorie necessarie finalizzate alla programmazione di interventi didattici personalizzati che favoriscano il raggiungimento di apprendimento e successo scolastico.

La presenza dell'educatore/trice a scuola, a seconda del bisogno mostrato dall'alunno con BES, permette di attivare percorsi educativi:

personalizzati (previa autorizzazione della famiglia);

in piccolo gruppo classe, anche con classi parallele;

su interi gruppi classe.

Si conferma lo stanziamento per il Progetto di inclusione riguardante gli alunni che nei tre ordini di scuola (Infanzia, Primaria, Secondaria di primo grado) necessitano di interventi individuali, personalizzati e di interventi a supporto della classe attraverso lavori di gruppo.

Per dare un ulteriore sostegno alle famiglie di alunni con una disabilità certificata, viene applicato l'esonero dal pagamento del servizio "refezione scolastica".



2.B SERVIZIO DI POST SCUOLA – C.R.E.

L'Amministrazione, sulla scorta della passata esperienza, per quest'anno scolastico ha disposto di attivare il solo servizio di post scuola per l'Infanzia, divulgando, attraverso il sito istituzionale modulo di iscrizione dell'anno 2022/2023.

L'Ufficio ha avuto solo 9 domande di iscrizione sul servizio proposto (di cui n.1 per la Infanzia di Albignano) su una popolazione scolastica interessata di circa 100 alunni.

L'Amministrazione ha comunque disposto di attivare il servizio di post scuola infanzia Truccazzano seppur con una richiesta così esigua.

L'Amministrazione, inoltre, ha sottoscritto una convenzione con la **Parrocchia di Truccazzano** al fine di organizzare l'attività di GREST – ed attività extra-scolastiche, per la precisione il “dopo scuola” per gli alunni delle Scuole Primarie.

Il Centro Estivo, organizzato egregiamente dalla Parrocchia, ha avuto notevole successo. L'attività proseguita anche nel periodo di settembre, durante il quale le Scuole funzionavano solo al mattino, ha sicuramente aiutato le famiglie.

Per queste attività l'Amministrazione ha erogato alla Parrocchia la somma complessiva totale di € **22.000,00**.



3 INTERVENTI PER LA QUALITA' DELL'ISTRUZIONE

L'Amministrazione intende sostenere la scuola attraverso una proposta formativa che riguardi diverse aree di intervento. Salute, prevenzione, legalità, ambiente, cultura e territorio.

AREA DELL'EDUCAZIONE CIVICA E DELLA LEGALITA'

Progetto per Scuola Secondaria "Sindaco dei ragazzi - Consiglio Comunale delle Ragazze dei Ragazzi"

Durante lo scorso anno scolastico è stato realizzato un video esplicativo sulla funzione dell'Amministrazione pubblica che è stato visionato dalle classi interessate.

Quest'anno si prosegue con il percorso per dar modo ai Ragazzi di esporre idee, progetti, esigenze in riferimento al territorio e all'ambiente in cui vivono. Il CCRR potrà essere l'occasione per sperimentare una diversa modalità di partecipazione e di collaborazione con le realtà del territorio e costituire un'opportunità di crescita umana e culturale.

Si spera di poter utilizzare la formula utilizzata nel passato: visite degli studenti presso la sede comunale e scambio presso la scuola.

Progetto educazione alla cittadinanza

A cura del Gruppo di Protezione Civile.

Promuovere e sostenere la crescita di giovani verso l'educazione alla cittadinanza attiva, alla convivenza civile, alla pace/gestione dei conflitti, alla cultura delle differenze e del dialogo fra culture; al patrimonio culturale, all'ambiente/sviluppo sostenibile, alla salute, all'impegno civile.

Progetto educazione stradale

Progetto a cura della polizia locale rivolto alle classi prime della scuola secondaria.

Si tratta di un progetto consolidato negli anni. Le azioni proposte, secondo i criteri generali ministeriali, puntano sul coinvolgimento attivo degli alunni, in modo da renderli protagonisti del loro percorso da avvicinamento alle regole della strada e all'assunzione di comportamenti corretti e responsabili. Alla fine del percorso formativo, gli studenti dovranno dimostrare di aver assimilato gli elementi essenziali della formazione di base, saper riconoscere i valori della segnaletica stradale "in situazione" e aver acquisito comportamenti corretti e responsabili quali utenti della strada.

Il progetto si concluderà con una bicicletтата.



Progetto: “insieme contro il bullismo e cyberbullismo”

Progetto cura della polizia Locale rivolto ai ragazzi della scuola secondaria.

Con il termine bullismo si intende definire un comportamento aggressivo ripetitivo nei confronti di chi non è in grado di difendersi. I ruoli del bullismo sono ben definiti: da una parte c'è il bullo, colui che attua dei comportamenti violenti fisicamente e/o psicologicamente, e dall'altra parte la vittima, colui che invece subisce tali atteggiamenti. La sofferenza psicologica e l'esclusione sociale sono sperimentate, di sovente, da bambini che senza sceglierlo si ritrovano a vestire il ruolo della vittima, subendo ripetute umiliazioni da coloro che invece ricoprono il ruolo di bullo.

Il cyber bullismo, è definito come un atto aggressivo, intenzionale condotto da un individuo o un gruppo usando varie forme di contatto, elettronico ripetuto nel tempo contro una vittima che non può facilmente difendersi. Esso ha però delle caratteristiche identificative proprie: il bullo può mantenere nella rete l'anonimato, ha un pubblico più vasto, ossia il web, e può controllare le informazioni personali sulla vittima. La vittima, al contrario, può avere delle difficoltà a scollegarsi dall'ambiente informatico, e può avere una scarsa conoscenza circa i rischi insiti nella condivisione delle informazioni personali su internet.

L'Amministrazione vuole contribuire, attraverso la preziosa collaborazione della Polizia locale, con degli incontri nelle Scuole per sensibilizzare e mettere in guardia i ragazzi su queste problematiche purtroppo presenti nella società attuale.

Progetto Albero di Natale riciclone

Progetto a cura dell' Amministrazione Comunale, rivolto alle classi della scuola primaria.

I bambini della scuola primaria sono invitati a realizzare un Albero di Natale con materiale di riciclo, l'albero di Natale Riciclone sarà esposto e premiato dall'Amministrazione.



UN PAESE....

Progetto a cura dell'Amministrazione Comunale proposto alle classi 2' o 3' della scuola secondaria

l'oratorio
arte contemporanea

CORNELIANO
RACCONTARE UNA COMUNITA'

Dal 11 settembre
al 2 ottobre 2022

Inaugurazione:
Domenica
11 settembre 2022
ore 17

PROGETTO FOTOGRAFICO DI ANDREA LAVARIA

sabato - domenica - festivi - dalle 14 alle 18
per appuntamenti e info: Cesare - 339 9728.234

Oratorio
via San Giorgio, 15
CORNELIANO BERTARIO

La frazione di Corneliano Bertario non è solo natura e storia; Corneliano è una comunità variegata e attiva che accoglie, forse un po' in sordina, arte e professioni.

Questa è la sua peculiarità.

A Corneliano hanno vissuto e vivono esponenti del mondo dell'arte nazionale e internazionale, noti e meno noti hanno dimorato negli edifici intorno al castello.

A Corneliano ci sono le professioni di una volta, gli artigiani della natura e le colture antiche hanno trovato terreno nuovo dove ri-crescere.

A Corneliano c'è chi abita da sempre e chi è arrivato da poco alla ricerca di tranquillità, ispirazione o un vivere lento.

Corneliano è una anziana nobildonna, dove i segni del tempo non hanno cancellato la grazia, la personalità e la singolare bellezza magari un po' sfiorita.

Il Racconto di Corneliano è un progetto che parla delle persone, che abitano o hanno abitato in questa romantica e un po' trascurata piccola frazione della provincia milanese.

Le fotografie di questa esposizione rappresentano una parte di un progetto ancora in essere e in continua crescita.

Raccontare un luogo e i suoi abitanti attraverso lo sguardo dei nostri studenti. L'incontro tra generazioni che apparentemente sembrano distanti ma che proprio attraverso la conoscenza possono positivamente contaminarsi e trovare punti in comune. I momenti di confronto daranno vita ad un documento che verrà costruito e condiviso dagli studenti.



Progetto musicale “Banda allegra”

Presentazione a cura del Corpo Musicale di Albignano, finalizzato alla conoscenza della banda all'interno della scuola elementare e del progetto musicale da realizzarsi durante l'anno.

Obiettivi e descrizione:

- Lezioni individuali e d'insieme di strumento scelto dall'allievo e di teoria musicale, che porteranno il ragazzo in breve tempo a saper suonare e leggere la musica su spartito. Lo strumento sarà fornito inizialmente dal Corpo Musicale Albignanese;
- Creazione di una Junior Band (formazione stile orchestra di fiati di giovani musicisti) che si esibirà in uno spettacolo di Natale ed in uno a fine anno scolastico, comprendente un saggio finale da organizzare fra sezioni di strumento o in singolo.

Strumenti proposti:

- flauto traverso
- clarinetto
- sassofoni (soprano, contralto, tenore, baritono)
- ottoni (tromba, flicorno baritono, trombone, tuba)
- percussioni (batteria, percussioni varie)

Recapiti: • e-mail del Corpo Musicale: corpomusicalealbignanese@gmail.com • Enrico Cremonesi (membro del consiglio d'amministrazione dell'associazione): 3667182972 • Maestro Francesco Sudati (Direttore del Corpo Musicale): 3282872700





AREA SPORT

Progetto proposto per la Scuola Secondaria di 1° Grado

Progetto “Tennis a Scuola”

A cura dell'Associazione Tennis Club Truccazzano presso il campo da tennis coperto di Truccazzano i ragazzi delle scuole medie avranno la possibilità di conoscere questo sport e di impararne i principali rudimenti.



L'obiettivo del progetto è quello di sensibilizzare in ambito scolastico una maggiore cultura sportiva nei giovani, rafforzando i concetti di sport all'aria aperta ed imparando in maniera ludica i fondamentali tecnici di questa disciplina.

Inoltre attraverso la pratica del tennis si intende:

- migliorare la capacità di coordinazione;
 - favorire un armonioso sviluppo morfo-somatico e psicologico;
 - sviluppare la creatività;
- favorire la socializzazione;
 - stimolare la ricerca di rapide soluzioni per risolvere i problemi che il gioco impone.

FESTA E PROMOZIONE DELLO SPORT

Nel mese di settembre all'interno del centro sportivo di Truccazzano sarà realizzata una manifestazione durante la quale i ragazzi potranno provare diverse discipline sportive, avranno un confronto con insegnanti e allievi più grandi. Un momento importante nel quale potranno scegliere quale disciplina sportiva seguire.



AREA CULTURA - AMBIENTE - TERRITORIO

Progetto “Ricordare per conoscere” rivolto alla Scuola Secondaria

In occasione della Giornata della Memoria e del Ricordo che cadono a gennaio/febbraio l'Amministrazione intende omaggiare gli studenti delle classi terze con un libro inerente le tematiche della Shoah selezionato dai Docenti. Il libro sarà spunto di confronto tra gli studenti e con l'Amministrazione.

Progetti PARCO ADDA NORD

“Una Scuola a cielo aperto” proposte didattiche di educazione ambientale

A cura delle Guardie Ecologiche Volontarie (GEV) del Parco Adda Nord che saranno disponibili ad incontrare i docenti interessati al fine di meglio definire contenuti e tempi di realizzazione. Le attività sono gratuite per le scuole dei Comuni del Parco Adda Nord. La gratuità comprende gli interventi delle guide e degli educatori in classe e all'aperto.

I Progetti sono proposti per la Scuola Primaria

Aiutiamo la cinciarella

L'Area umida del Toffo

Cosa succede nel sottobosco

Flora e Fauna del Parco Adda Nord

Ospiti con le ali sul lago di Olginate

I nidificanti ed i loro nidi

Il baco da seta



La vita comunitaria delle api e il lavoro dell'apicoltore

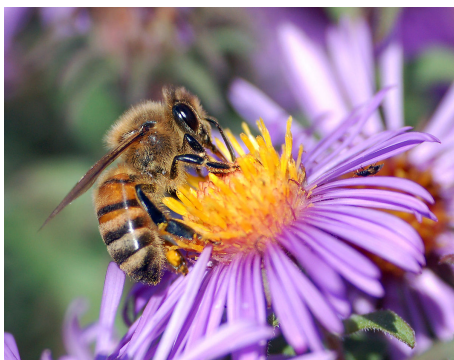



L'Adda tra Paderno e Imbersago

Il fiume e i suoi abitanti

La palude di Brivio con Legambiente

Percorso leonardesco lungo il naviglio di Paderno

Gli impollinatori

Sulle tracce di Manzoni

Gli alieni dell'Adda

Alla scoperta di flora e fauna dell'Isola Borromeo

S.O.S. fauna selvatica

Piccoli investigatori naturalistici





Progetti proposti da CEM AMBIENTE

indirizzati a:

classi 4 e 5 delle Scuola Primaria e Scuola secondaria

1. "Recycling storytelling lab" (Modulo lezione in classe oppure online)
2. "Play decide rifiuti" (modulo lezione in classe)
3. "I rifiuti da problema a risorsa" (Modulo lezione in classe oppure online)
4. "Alla scoperta della plastica" (Modulo mostra a scuola oppure video on-demand)
5. "Meno è meglio, viviamo meglio buttando via meno"
6. "Visita al Cem" - sede Località Cascina Sofia - Cavenago di Brianza (visita all'impianto)
7. "Visita alla piattaforma ecologica del comune" (del comune di appartenenza dell'istituto scolastico)

Per tutte le attività si terrà conto delle prescrizioni e delle normative anticovid in vigore.

CAP HOLDING propone percorsi di educazione ambientale nei diversi gradi di scuole per sensibilizzare gli studenti sull'uso consapevole dell'acqua.

I bambini ed i ragazzi imparano a conoscere l'importanza dell'acqua e i controlli che ne garantiscono la qualità e sicurezza, il servizio idrico e le tecnologie che permettono di portare l'acqua dalla falda alle case.



Progetto "Il cosmo spiegato ai bambini"

Rivolto alle classi IV e V della Primaria

Il progetto prevede degli incontri nei quali verranno spiegati con un linguaggio semplice ed appropriato i primi rudimenti di astronomia.

Progetto "TOUR BOOK"

E' in partenza il progetto "Tour BOOK" cui il Comune ha aderito tramite la Onlus "Solleva" e bandito dalla Fondazione CARIPLO.

Si tratta di un progetto di lungo respiro finalizzato alla creazione di una biblioteca/circolo dei lettori viaggiante nei Comuni di Cassano d'Adda e Truccazzano. Il progetto nasce in risposta alla problematica dello scarso interesse per la lettura e il libro nella periferia milanese e dalla volontà di ampliare i servizi a favore della cittadinanza e soprattutto delle giovani generazioni in un'ottica di riscoperta della lettura.



Progetti di educazione alimentare in collaborazione con Sodexo Italia SpA

Il nuovo appalto con Sodexo propone nuove attività ed iniziative sia per gli studenti che per la Commissione Mensa che per altro tipo di utenza.

Ecco i progetti previsti

FruttiAMO: promuovere l'assunzione di frutta non solo in ambito domestico ma anche scolastico incentivandone l'assunzione durante la merenda di metà mattina.

COLAZIONE a scuola con i compagni di classe (infanzia e primaria)

PIC NIC in giardino o in un parco vicino alla struttura (infanzia e primaria)

IL TRENO DEI SAPORI: prima colazione, merenda e spuntino, pranzo e cena. Ecco i vagoni che compongono il treno dei sapori e saperi, per una sana alimentazione. Conoscere la corretta suddivisione dei nutrienti e dell'energia durante la giornata, imparando a scegliere gli alimenti adatti, l'importanza di una dieta sana, varia ed equilibrata (classi 3/4/5 della scuola primaria)

CHEF PER UN GIORNO "facciamo la focaccia" (per bimbi dell'ultimo anno dell'infanzia) l'attività si svolgerà in cucina a Truccazzano

IL PINZIMONIO: verdure crude ad inizio pasto (infanzia e primaria)

PROGETTO TORTA: una volta al mese verrà data ai bimbi una fetta di torta a fine pasto, in modo da fare gli auguri a tutti i bimbi nati in quel mese (infanzia e primaria)



Giornata dedicata al **PANE**, con la conoscenza di farine/ cereali e pani differenti (Infanzia e primaria)

Allunghiamo lo sguardo, apriamo la mente, conosciamo ed assaggiamo un cibo non radicato nella nostra cultura...giornata con la proposta di un **MENÙ ETNICO** (infanzia e primaria)

Durante l'anno saranno proposti i **MENÙ SPECIALI** per : Natale, Carnevale, Pasqua e di fine anno scolastico (infanzia e primaria)



ATTIVITA' DI AGGREGAZIONE

Centro Giovanile KmZero a cura dell'Assessorato Politiche Giovanili.

Si chiama KmZero il progetto di politiche giovanili dei quattro Comuni dell'Unione Adda Martesana. Vuole coinvolgere i giovani compresa tra gli 11 e i 19 anni che vivono e partecipano alla vita scolastica e sociale del territorio dei Comuni di Bellinzago Lombardo, Liscate, Pozzuolo Martesana e Truccazzano.



L'obiettivo è promuovere le opportunità di incontro tra giovani residenti in comuni differenti in un'ottica di scambio tra le comunità e di valorizzazione delle esperienze positive presenti in ogni comune.

E' stato da poco rinnovato il contratto per gli interventi relativi all'area delle politiche giovanili alla Cooperativa Milagro, introducendo la figura di un Educatore/facilitatore che, in collaborazione con le Istituzioni Scolastiche e la Scuola Secondaria di 1° Grado, andrà a sostenere gli Insegnanti nella gestione educativa dei gruppi classe.

Il Centro Giovani si trova nella struttura della ex Scuola Primaria in via Pio XII ad Albignano

Orari di apertura:

**#FREETIME: musica tornei e laboratori per i ragazzi dagli 11 ai 21 anni
mercoledì e venerdì dalle 16,30 alle 19,00**

indirizzo di posta elettronica: kmzero.unione@gmail.com

Servizio di socializzazione e formazione rivolto alle donne straniere del comune di Truccazzano.

In collaborazione con l'Assessorato Servizi alla Persona si riprende il servizio che ha avuto ottimo successo.

Il servizio ha come oggetto la gestione di uno spazio di aggregazione che offra occasione di socializzazione e apprendimento della lingua italiana alle donne straniere, con particolare attenzione a quelle di recente arrivo in Italia.

Lo spazio socializzante verrà gestito prevedendo attività con frequenza bisettimanale così articolate:

- corsi e laboratori di italiano;
- attività di conoscenza del territorio e della rete dei servizi;
- attività a carattere socializzante.

Viene svolto presso lo spazio comunale "Marianna" il martedì e venerdì dalle 9,30 alle 12,00.



INTERVENTI E MIGLIORIE PRESSO LE SCUOLE

Il Settore Lavori Pubblici e Manutenzione si è attivato al fine di rispettare le richieste formulate dalla Direzione Didattica relativamente ad interventi manutentivi presso i plessi scolastici. Verranno inoltre garantiti gli interventi di manutenzione ordinaria eventualmente richiesti.

Nell'anno 2021/2022 sono stati eseguiti questi lavori:

Infanzia di Albignano

- Rifacimento completo guaina copertura finanziato con contributo regionale;

Infanzia di Truccazzano

- Sostituzione di tutti i serramenti esclusa porta accesso

Questi invece gli interventi che si prevedono, alcuni sono già in corso di esecuzione:

Scuola Primaria Truccazzano

- ✓ tinteggiatura delle superfici interne delle 6 aule più utilizzate;
- ✓ Intervento di sistemazione/sostituzione dei fancoil;
- ✓ Sistemazione infiltrazioni aula 5 e vano ascensore;
- ✓ Intervento di sistemazione/sostituzione dei fancoil

Sono inoltre in fase di programmazione altri progetti per i seguenti interventi:

Scuola Primaria di Albignano

- ✓ Eventuale sostituzione della pavimentazione in linoleum

Scuola Primaria Truccazzano

- ✓ Interventi di risanamento muri esterni
- ✓ Eventuale tinteggiatura delle superfici interne
- ✓ Sostituzione delle tende interne

Scuola Secondaria

- Completamento interventi di sistemazione opere esterne relative al progetto di ampliamento , con modifica cancello, sistemazione opere edili relative alla sottostazione a servizio del plesso scolastico;

